ВЕСТНИК КОЛМАР

УГЛЕДОБЫВАЮЩАЯ КОМПАНИЯ

Корпоративное издание

Май - июнь, 2018

СОБЫТИЕ ГОДА

26 АПРЕЛЯ 2018 ГОДА БЫЛА ЗАПУЩЕНА ОБОГАТИТЕЛЬНАЯ ФАБРИКА «ДЕНИСОВСКАЯ»

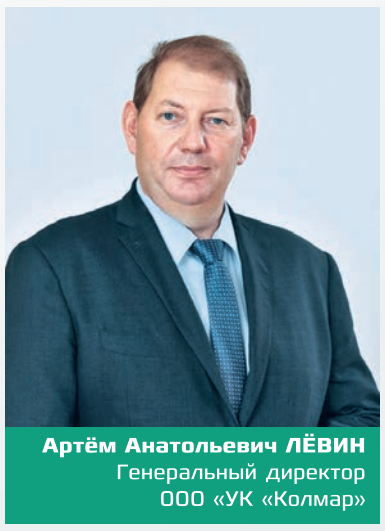

Артём Анатольевич ЛЁВИН
Генеральный директор
ООО «УК «Колмар»

«Этот день знаменательный не только для нашей компании, но и для всей Якутии, для всей угледобывающей России. Новая шестимиллионная фабрика «Денисовская» была построена совместно с нашими китайскими партнёрами. Плечом к плечу мы в течение года трудились над её строительством. Сегодня фабрика дала первый концентрат. Прошло меньше года от начала проектирования. В мае прошлого года мы подписали контракт на строительство фабрики, а сегодня мы запустили новое предприятие. Это самое современное производство. Мы планируем, что фабрика будет загружена полностью углём в четвёртом квартале этого года и выйдет на свою производственную мощность – 6 млн тонн угля», – отметил генеральный директор «УК «Колмар» Артём Лёвин.

«К нам на открытие фабрики приехали гости из далёких стран – Японии, Китая, Швейцарии, и много гостей из соседних регионов. Я помню майские праздники прошлого года, когда Сергей Евгеньевич Цивилёв и госпожа Сюй Тао подписали контракт в Пекине о начале строительства обогатительной фабрики «Денисовская». В то время это казалось очень фантастическим, нереальным проектом. А сегодня мы видим результат, который осуществился, который мы сделали. Это действительно беспрецедентный рекорд строительства обогатительной фабрики при таких тяжёлых климатических условиях. Через 10,5 месяцев мы запускаем эту фабрику», – рассказала заместитель генерального директора «УК «Колмар» Анна Цивилёва.

Анна Евгеньевна ЦИВИЛЁВА
Заместитель генерального
директора ООО «УК «Колмар»

В ЭТОМ НОМЕРЕ:

ЗАПУЩЕНА ОБОГАТИТЕЛЬНАЯ ФАБРИКА «ДЕНИСОВСКАЯ»

ПОСТУПИЛА НОВАЯ ТЕХНИКА НА ГОК «ИНАГЛИНСКИЙ»

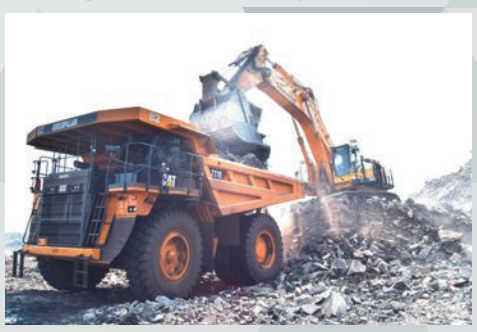

ДЕНЬ ПОБЕДЫ

ПРИЕХАЛ В НЕРЮНГРИ И НАШЁЛ СВОЮ СУДЬБУ

КОЛОНКА РЕДАКТОРА

Виктория Анатольевна ПОГОЖЕВА
Руководитель PR-службы
ООО «УК «Колмар»

Когда за окном светит солнце и воздух наполнен свежестью раннего утра, когда природа проснулась от зимнего сна и мир вокруг преобразился в невероятной игре красок – что может быть прекрасней этих весенних дней. В одно такое солнечное утро мы вместе с коллегами и партнерами открыли Денисовскую фабрику, открыли новую страницу в истории нашей компании.

«Колмар» на глазах у всех растёт и крепнет, не по дням, а по часам набирает обороты наше производство. Гордость переполняет сердца наших коллег, огонь горит в глазах у земляков, которые ратуют за развитие родного края и заботятся о будущем новых поколений. В этой связи мне пришла на ум одна притча.

….Двое мудрецов отправились по свету посмотреть, как люди живут. В одном городе они встретили толпу людей, которые носили огромные камни. Было видно, что им очень тяжело. Руки были в кровяных мозолях, по лицу скатывался пот. Мудрецам стало интересно, что же делают эти люди.

- Что ты делаешь? – спросили они у одного человека.

- Я таскаю камни наверх.

- А ты что делаешь? – спросили они другого.

- Я зарабатываю детям на еду.

- Ну а ты что делаешь? – спросили они третьего.

- Я строю храм Божий!

Дорогие коллеги, от того, как мы будем относиться к делу – зависит очень многое. С запуском второй фабрики перед нами открылись огромные перспективы, с вводом третьей фабрики мы станем еще сильнее в масштабах страны и мира. И каждый из нас своей работой вносит свою лепту в общий успех! Тогда жизнь – в удовольствие, работа – в радость, и понятно ради чего все это!

Хорошего всем начала лета, вдохновения и побольше сил на новые подвиги вместе с «Колмаром»!

ГЛАВНЫЙ ПРОЕКТ

ЗАПУЩЕНА ОБОГАТИТЕЛЬНАЯ ФАБРИКА «ДЕНИСОВСКАЯ»!

Новая, укомплектованная современным, мощным оборудованием обогатительная фабрика обосновалась на «Денисовском» месторождении в Нерюнгринском районе, где 26 апреля 2018 года был дан старт началу производства коксующегося угля.

На торжественном мероприятии запуска фабрики представитель Министерства энергетики РФ Сергей Мочальников, глава Республики САХА Евгений Чекин, генеральный директор «Колмар» Артём Лёвин и заместитель генерального директора «Колмар» Анна Цивилёва нажав пусковую кнопку, запустили работу обогатительной фабрики и получили первый концентрат ОФ «Денисовская», мощность которой составит 6 млн тонн в год сверхтруднообогатимых углей. Благодаря открытию крупной фабрики появилось 400 новых рабочих мест для населения Якутии.

«Этот день знаменательный не только для нашей компании, но и для всей Якутии, для всей угледобывающей России. Новая шестимиллионная фабрика «Денисовская» была построена совместно с нашими китайскими партнерами. Плечом к плечу мы трудились над ее строительством, и сегодня фабрика дала первый концентрат! Мы планируем, что фабрика будет загружена полностью углем в четвёртом квартале этого года и выйдет на свою производственную мощность – 6 млн тонн угля», – отметил генеральный директор ООО «УК «Колмар» Артём Лёвин.

«Фабрика «Денисовская» – действительно беспрецедентный проект, строительство объекта велось в рекордные сроки – всего за 10 месяцев!», – подчеркнула заместитель генерального директора ООО «УК «Колмар» Анна Цивилёва. «География поставщиков комплектующих и оборудования охватывает территорию от западных границ России до юго-восточных границ Китая».

Директор Департамента угольной и торфяной промышленности Министерства энергетики России Сергей Мочальников отметил, что рад лично присутствовать на этой точке роста угольной промышленности Российской Федерации. «Продукт фабрики – обогащённые коксующиеся угли станут ценным технологическим сырьём для чёрной металлургии страны», – отметил он и от имени министра энергетики РФ Александра Новака передал пожелания коллективу «УК «Колмар» дальнейших трудовых побед и реализации всех намеченных планов.

«Компания «Колмар» является локомотивом создания новых производственных объектов, новых рабочих мест, формирования налоговой базы бюджета, что позволяет развивать всю республику», – отметил председатель правительства Якутии Евгений Чекин, поздравляя участников мероприятия от имени главы Якутии Егора Борисова и Правительства республики.

«Запуск нового производства является долгожданным моментом компании «Колмар», для всех жителей Нерюнгринского района. Благодаря угольным месторождениям город получил свою жизнь, а район получил своё устойчивое динамичное развитие… Мы верим в будущее Нерюнгри, столицу коксующихся углей. Уверен, что этот проект сможет оказать позитивное влияние на развитие района, благосостояние всей Республики, на энергобезопасность России в целом», – считает Исполняющий обязанности главы муниципального образования Нерюнгринского района Артём Фирсов.

Промплощадка обогатительной фабрики «Денисовская» совмещена с поверхностным комплексом шахты «Денисовская», что позволяет сократить расходы на доставку рядового угля от шахты до фабрики. Все здания и сооружения фабрики построены с учётом климатических и геологических особенностей Якутии.

СОТРУДНИЧЕСТВО

ФАБРИКА «ДЕНИСОВСКАЯ» СТАЛА ПРИМЕРОМ ПЛОДОТВОРНОГО СОТРУДНИЧЕСТВА РОССИИ И КНР

Инвестиционный проект ОФ «Денисовская» был реализован благодаря плодотворной работе России и КНР. Совместная работа велась на всех стадиях продвижения проекта: от проектирования и строительства до запуска предприятия в эксплуатацию.

«В 2017 году Китайская Народная Республика выдвинула концепцию «Один пояс – один путь». В 2014 году в Российской Федерации утверждена программа социально-экономического развития Дальнего Востока. Строительство обогатительной фабрики «Денисовская» находится в рамках решений КНР и России, которые являются стратегическими партнёрами. Наша компания благодарна «УК «Колмар» за доверие. Проект реализован совместно российской и китайской командами – это правильное сотрудничество. У нас была единая цель, мы стремились вместе к её достижению» – прокомментировала Сюй Тао генеральный директор «АВИК Мэйлинь».

Для переработки углей на ОФ «Денисовская» применена технология, разработанная компанией «TechGart», с глубиной обогащения до 0 мм в тяжелосредных циклонах в две стадии и методом флотации, поставка оборудования и металлоконструкций осуществлена компанией Beijing CATIC Industry Limited («Компания ООО «Пекинская компания машины и оборудование АВИК Мэйлинь»). Водно-шламовая схема фабрики имеет замкнутый цикл, что позволяет исключить применение наружных шламовых отстойников и существенно сокращает воздействие на окружающую природную среду.

«Мне понравилась китайская технология, их подход. Мы действительно работали и продолжим работать одной командой! Сейчас на фабрике работают китайские технологи, которые в течение 3 месяцев будут обучать российских специалистов работе на китайском оборудовании» – подытожил Артём Лёвин генеральный директор «УК «Колмар».

«Компания «Колмар» – якорный резидент ТОР «Южная Якутия». В настоящее время компания «Колмар» реализует на Дальнем Востоке три крупных инвестиционных проекта: строительство ГОК «Денисовский» и ГОК «Инаглинский», которые стали якорными резидентами ТОР «Южная Якутия», и специализированного терминала для перевалки угля «ВаниноТрансУголь» в Хабаровском крае, который является резидентом «Свободного порта Владивосток».

«КОЛМАР» ГОТОВИТСЯ К СТРОИТЕЛЬСТВУ 12-МИЛЛИОННОЙ ФАБРИКИ «ИНАГЛИНСКАЯ-2»

Управляющая компания «Колмар», чьи предприятия являются якорными резидентами ТОР «Южная Якутия», реализует проект по созданию в ГОК «Инаглинский» 12-миллионной обогатительной фабрики «Инаглинская-2». Строительство фабрики начнётся с июня.

«Мы продолжим развиваться темпами, которые были заявлены и не остановимся на запуске «Денисовской» обогатительной фабрики. Мы будем высокими темпами строить следующую 12-тимиллионную фабрику «Инаглинская-2». К 2020 году «Колмар» станет лидирующей компанией России по добыче и переработке коксующегося угля», – уточнила заместитель генерального директора «УК «Колмар» Анна Цивилёва.

Обогатительная фабрика «Инаглинская-2» будет создана в две очереди. «Это два корпуса, каждый из которых будет обогащать 6 млн тонн угля в год. Каждый корпус будет оборудован своими складами, своим узлом погрузки. Будет создана инфраструктура, погрузочная станция на загрузку 8 млн тонн концентрата, новые подстанции, новые линии, новые административно-бытовые комплексы. Пока на этом месте находится голое поле. За 1,5 года мы должны создать первую очередь фабрики «Инаглинская-2». Это 6 млн тонн угля в год», – пояснил гендиректор УК «Колмар» Артём Лёвин. «В настоящее время мы приступили к вертикальным работам по планировке территории, уборке вмещающих пород. Буквально в мае выйдем на нулевые отметки, где будет строиться комплекс. Ждали, когда закончится строительство фабрики «Денисовская». Сейчас начинаем перебазировку всей техники. Там будет работать порядка 40 кранов, около тысячи человек как минимум. С июня мы начинаем фундаментные работы в рамках создания фабрики «Инаглинская-2». Это новый проект. Что называется в чистом поле. Создается под него новая инфраструктура, новые здания. Будет установлено новое оборудование», – уточнил он.

В настоящее время в ГОК «Инаглинский» действует обогатительная фабрика «Инаглинская-1». Ее производственная мощность составляет 2 млн тонн угля в год. 26 апреля 2018 года «Колмар» запустила 6-миллионную обогатительную фабрику полного цикла «Денисовская» построенную в сжатые сроки в Нерюнгринском районе Якутии на Денисовском месторождении.

СПИСОК СОТРУДНИКОВ, ПРЕДСТАВЛЕННЫХ К НАГРАЖДЕНИЮ В ЧЕСТЬ ОТКРЫТИЯ ОФ «ДЕНИСОВСКАЯ»

БЛАГОДАРНОСТЬ ООО «УК «КОЛМАР»

Участок сгущения и флотации
Зеленин
Иван Николаевич
Заместитель начальника участка
Стаж – 4 месяца

АТЦ
Дурышев
Петр Анатольевич
Водитель автокрана
Стаж – 2 года 2 месяца

СМУ
Гришаев
Иван Сергеевич
Производитель работ
Стаж – 2 года 9 месяцев

Складское хозяйство
Богачёв
Илья Владимирович
Начальник складского хозяйства
Стаж – 2 года 9 месяцев

ГРАМОТА МИНИСТЕРСТВА ПРОМЫШЛЕННОСТИ И ГЕОЛОГИИ

ДКС
Иванов
Александр Алексеевич
Начальник технического отдела
Стаж – 4 года 9 месяцев

УПиО
Романов
Андрей Сергеевич
Механик
Стаж – 2 года

БЛАГОДАРСТВЕННОЕ ПИСЬМО НЕРЮНГРИНСКОЙ РАЙОННОЙ АДМИНИСТРАЦИИ

ДМТС
Никандров
Андрей Владимирович
Специалист отдела закупок ТМЦ
Стаж – 1 год 5 месяцев

ДКС
Цынгаева
Софья Николаевна
Инженер по комплектации технического отдела
Стаж – 1 год 4 месяца

БЛАГОДАРСТВЕННОЕ ПИСЬМО ООО «УК «КОЛМАР»

Участок обогащения
Горбунов
Павел Андреевич
ЭОРО 4 разряда
Стаж – 7 месяцев

Участок обогащения
Борисов
Борис Федорович
ЭГС 5 разряда
Стаж – 4 месяца

Участок сгущения и флотации
Богуш
Константин Евгеньевич
Аппаратчик углеобогащения
Стаж – 5 месяцев

Участок обогащения
Ковбаса
Наталья Андреевна
Машинист установок обогащения
Стаж – 5 месяцев

ДКС
Доброва
Ольга Ивановна
Главный специалист по проектному планированию сметного отдела
Стаж – 1 год 6 месяцев

ДКС
Федотов
Иван Александрович
Инспектор по строительному контролю подземных работ Отдела строительного контроля по подземным работам и маркшейдерии
Стаж – 3 года

АТЦ
Климов
Александр Алексеевич
Механик по выпуску автотранспорта
Стаж – 7 месяцев

АТЦ
Лукьянов
Сергей Леонидович
Водитель служебного автомобиля
Стаж – 4 года 8 месяцев

УПиО
Коновалова
Ольга Васильевна
Машинист мостового крана
Стаж – 8 месяцев

УПиО
Александров
Павел Михайлович
Водитель погрузчика
Стаж – 6 месяцев

Складское хозяйство
Азарова
Екатерина Леонидовна
Кладовщик
Стаж – 6 лет 9 месяцев

Складское хозяйство
Жеребцов
Дмитрий Владимирови
Приемосдатчик
Стаж – 7 месяцев

ОПОиРП
Скубаева
Оксана Анатольевна
Специалист по подбору персонала
Стаж – 10 месяцев

СЭБ
Шевчук
Виктор Евгеньевич
Главный специалист

СЭБ
Теплицкая
Елена Валерьевна
Ведущий специалист по организации охраны

СМУ
Кушнир
Сергей Николаевич
монтажник по монтажу СиЖБ
Стаж – 2 года 9 месяцев

СМУ
Лапаев
Сергей Александрович
Электрогазосварщик
Стаж – 2 года 9 месяцев

ДМТС
Ванчикова
Валентина Владимировна
Начальник отдела закупок ТМЦ
Стаж – 11 месяцев

БЛАГОДАРСТВЕННОЕ ПИСЬМО ГЛАВЫ МО «ГОРОД НЕРЮНГРИ»

АТЦ
Горохов
Александр Андреевич
Водитель автомобиля Камаз
Стаж – 1 год 4 месяца

СМУ
Ефремов
Лаврентий Дмитриевич
Монтажник по монтажу СиЖБК
Стаж – 2 года 9 месяцев

ИНДИВИДУАЛЬНАЯ ПРЕМИЯ ООО «УК «КОЛМАР»

Управление по обогащению угля
Домышев
Максим Александрович
Главный механик
Стаж – 4 года 10 месяцев

Управление по обогащению угля
Набоков
Александр Константинович
Главный инженер
Стаж – 4 года 10 месяцев

Управление по обогащению угля
Франденгайм
Олег Леонидович
Заместитель начальника управления
Стаж – 4 года 5 месяцев

ДКС
Степанов
Борис Борисович
Главный инженер - Заместитель директора по капитальному строительству
Стаж – 4 года 1 месяц

ДКС
Михайлов
Вадим Николаевич
Начальник управления по обогащению угля
Стаж – 1 год

ДКС
Степанова
Александра Алексеевна
Заместитель начальника сметного отдела
Стаж – 5 лет 3 месяца

ДКС
Дейнега
Томара Петровна
Ведущий инженер-сметчик сметного отдела
Стаж – 5 лет 3 месяца

ДМТС
Дюжева
Юлия Владимировна
Начальник отдела по таможенному сопровождению
Стаж – 10 месяцев

СМУ
Шипицын
Сергей Александрович
Начальник СМУ
Стаж – 3 года 1 месяц

СМУ
Скачков
Александр Валериевич
Главный инженер СМУ
Стаж – 5 лет 5 месяцев

НОВОСТИ ПРОИЗВОДСТВА

АВТОПАРК ГОК «ИНАГЛИНСКИЙ» ПОПОЛНИЛСЯ ОЧЕРЕДНОЙ ПАРТИЕЙ ТЕХНИКИ НОВОГО ПОКОЛЕНИЯ

Автопарк спец. техники компании «Колмар» принял в свои ряды новую партию автомашин специального назначения – настоящих «монстров» горных работ.

Для работы на Западном участке ГОК «Инаглинский» только за последнее время было приобретено более 20 единиц спец. техники. 7 автосамосвалов Caterpillar 777 уже готовы к долгосрочной эксплуатации. Грузоподъемность таких машин – 90 тонн. Для сравнения, этот показатель выше в несколько раз, чем у имеющихся эксплуатируемых «Белазов».

«Запуск самосвалов нового поколения позволит увеличить объём вскрыши до 240 000 м^3 в месяц, что позволит в полном объёме использовать возможности экскаваторов Hitachi ZX-240 и Komatsu PC-1250. 4 единицы таких экскаваторов также допущены в строй относительно недавно» – прокомментировал Евгений Гаврилов, директор ОГР.

Новым гарантом эффективной работы в шахтах и крупных карьерах стали и многофункциональные буровые установки Atlas Copco DM 45 и Flexi Roc D 65.

Отзываясь о своих новых рабочих местах, машинисты спешат поделиться радостью. На вопрос о преимуществе новой техники перед старой отвечают кратко – «Небо и земля!». «Новую технику мы ждали с нетерпением. Теперь управление огромной машиной не составляет труда. Кабина удобная, оснащена всем необходимым. Даже камера заднего хода предусмотрена. Чувствуется, что машина сделана для удобства его управляющего» – поделился водитель нового Caterpillar 777 Андрей Зайцев.

Вместе с тем, автопарк ГОК «Инаглинский» пополнился мощными бульдозерами Liebherr PR 754, PR 764, PR 776. Отличительной чертой новой линейки является просторная кабина нового поколения и многофункциональное рабочее место. Управление машиной осуществляется единственным джойстиком, что позволяет работать точно и с большей производительностью.

Предэксплуатационную подготовку техники осуществляют здесь же – на площадке ГОК «Инаглинский» специалисты, словно по пазлам, собирают мощнейшую технику.

В то же время, планы на приобретение очередной партии техники специального назначения уже определены и ожидают дальнейшего исполнения.

С ДНЁМ ПОБЕДЫ!

С почтением и трепетом сотрудники «УК «Колмар» поздравили дорогих ветеранов с Днём Победы.

9 мая у Мемориала Славы «Ника» состоялся торжественный митинг, посвящённый 73-й годовщине Победы советского народа в Великой Отечественной войне.

В митинге принимали участие участники ВОВ, ветераны трудового фронта, первые лица города, а также представители предприятий и организаций Нерюнгринского района.

В этот день сотрудники компании «Колмар» со словами благодарности чествовали дорогих ветеранов и всех, кто приближал Победу. Под оружейные залпы, собравшиеся возлагали цветы к «вечному» огню, а затем почтили память героически павших в годы Великой Отечественной войны воинов и ветеранов, не доживших до сегодняшнего дня, минутой молчания. Завершился митинг торжественным возложением цветов к Вечному Огню.

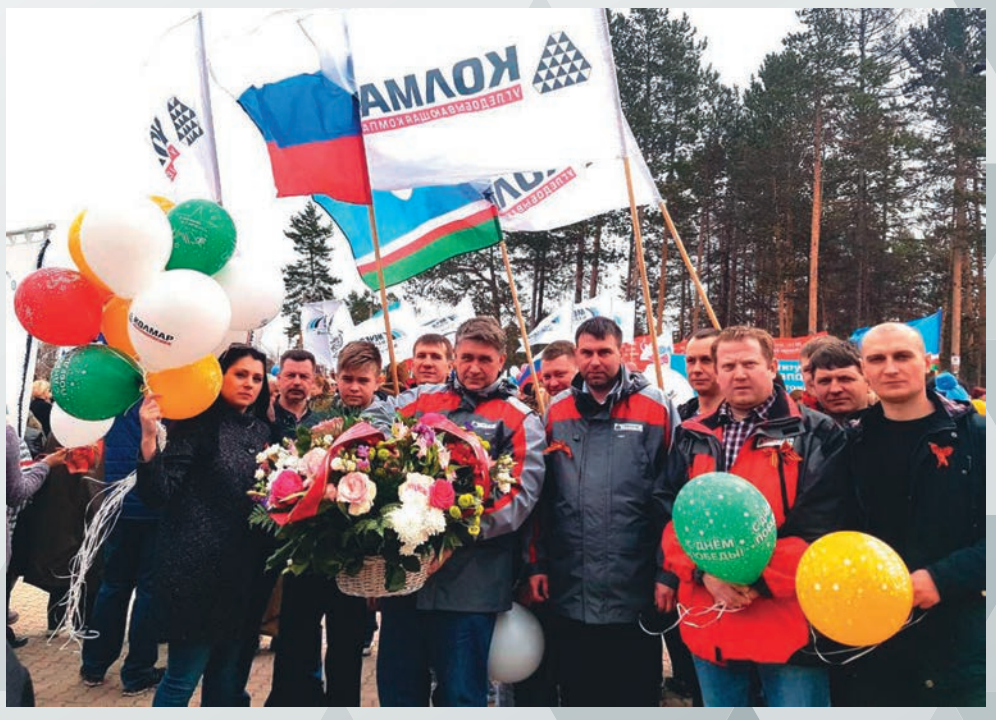

Голод, разруха, боль и слезы больше никогда не должны повториться.

Светлая память героям, благодарность за мирное небо над головой, поклон земной за право на жизнь без ужаса войны, страха и боли. Пусть ни одно поколение не узнает скорби, утрат, вражеского гнёта. Пусть подвиги, отвага, мужество вдохновляют людей, а праздник оставляет слезы счастья и трогательную радость в сердцах, объединяя души! За тех, кто воевал, мы искренне гордимся, благодарим в слезах и храним вечную память. Пусть вокруг процветает мир, спокойствие, дружба, единство. Не будет войн, потерь и слёз. Добро всегда побеждает всё злое и царит счастливое время, полное улыбок и смеха.

Наверняка есть те, у кого и сегодня имеется счастливая возможность встретиться глазами с родными вам Ветеранами, или те, кто уже мысленно представляет силуэт своих героев – мы вместе с Вами разделяем память и гордость за подвиги Ваших родных!

МЫ ПОМНИМ, МЫ ГОРДИМСЯ

РАССКАЗ ВНУКА О ПРАДЕДЕ

Константин Фёдорович НАБОКОВ
дошел до Берлина

Я хочу рассказать о своём прадедушке Константине Набокове, который прошёл всю войну с первого дня и встретил Победу в Германии.

Я родился, как и он, 8 августа и меня назвали в его честь.

Свой рассказ хочу начать строками из его дневника: «Защитил диплом об окончании Донецкого Индустриального Института 21 июня 1941 года, а 22 июня слушали сообщение по радио о нападении фашистской Германии на Советский Союз».

Через несколько дней был призван в армию. Направлен в Военную Академию им. Сталина И.В. (г. Ташкент). После окончания военной академии в октябре 1942 года был отправлен на фронт.

Расскажу один случай, который слышал от своего дедушки, сына Константина Набокова. Однажды Константин Набоков получил приказ из 5-го отдела Артснабжения Управления Командующего Артиллерией фронта полковника Вершинина. Нужно было доставить эшелон с тяжёлой техникой и артиллерией на передовую с 1-го Белорусского фронта на 1-й Украинский фронт. Во время движения их атаковали немецкие бомбардировщики. Был приказ – продолжить движение эшелона. Набоков принял решение – разгрузить платформы и спрятать тяжёлую технику, артиллерию и личный состав в лесу. Эшелон был уничтожен немцами, а люди и техника уцелели. После окончания бомбардировки Константин организовал погрузку техники, раненых и всего личного состава на уцелевший автотранспорт собственными силами. Тяжёлую технику закатывали на автотранспорт по бревнам. Когда Константин прибыл в штаб, руководство потребовало написать подробный рапорт. После рассмотрения рапорта, полковник Вершинин сказал – За невыполнение основного задания Вас можно отдать под трибунал, а по рапорту Вас нужно представлять к награде. После этого, полковник Вершинин предложил Набокову К.Ф. дальнейшую службу в штабе фронта.

Этот эпизод говорит о решительности капитана – Константина Набокова, которая спасла много жизней. В дополнение хочу сказать, что командир прадедушки полковник Вершинин был за рулём броневика, когда В. И. Ленин обращался к Питерским рабочим в 1917 году. Также Набоков К.Ф. лично общался с маршалом Жуковым (по телефону).

Константин Набоков награждён Орденом Красной Звезды и Орденом Красного Знамени, другими правительственными наградами за взятие городов, успешное проведение операций, за Победу.

И в заключение хочу прочитать отрывок из дневника прадедушки. Это эпизод боя на Курской дуге. Дело было 12 июля 1943 года.

«...я и командир Дегтярев готовили технику и на слух ловили места падения снарядов. И вот слышим снаряд, который предназначен для нас. Кричу: «Ложись» и Дегтярев бросается в сторону двух толстых брёвен, а я в другую сторону. Взрыв..., чувствую, что в воздухе, падение, засыпало землёй. Очнулся, ничего не слышу, двигаю руками, ногами, жив. Освобождаюсь от земли, смотрю в сторону бревен – их нет, есть щепки, куски ваты от фуфайки Дегтярева... Команда на отход с огневых позиций. Отходим. На обочине дорог умирающие просят пить, отдаём все... Возвращаюсь к оставленному орудию. Водитель мёртвый – снял водителя, положил на обочину. Появляется самолёт противника, бросаюсь к щели. И за весь день впервые ощущаю страх от того, что могу погибнуть не на глазах у товарищей, а исчезнуть – пропасть без вести. Отхожу напрямик через необозримое поле танковой битвы, без головного убора, погон один оторван, правый сапог без подошвы... С наступлением темноты похоронили погибших и своим ходом эвакуировали тягачи».

Константин Володин,
г. Нерюнгри

НАГРАДЫ:

орден Красной Звезды

орден Красного Знамени

КРАСНОКУТСКИЙ Павел Захарович

Родился в 1912 г., место рождения: Украинская ССР, Харьковская обл., Савинский р-н, с. Савинцы.

Звание: лейтенант администр. службы в РККА с 09.1942 года. Место призыва Каскеленский РВК, Казахская ССР, Алма-Атинская обл., Каскеленский р-н.

«Тов. Краснокутский работает в полку с момента его образования. В работе упорен, трудолюбив и исполнителен. В июльских наступательных боях 1944 года несмотря на беспрерывные переходы, не зная усталости, своевременно, аккуратно и чётко оформлял штабные документы. Помимо этого, нередко выходил в боевые порядки и на месте собирал и уточнял данные о потерях в личном составе и вооружении...»

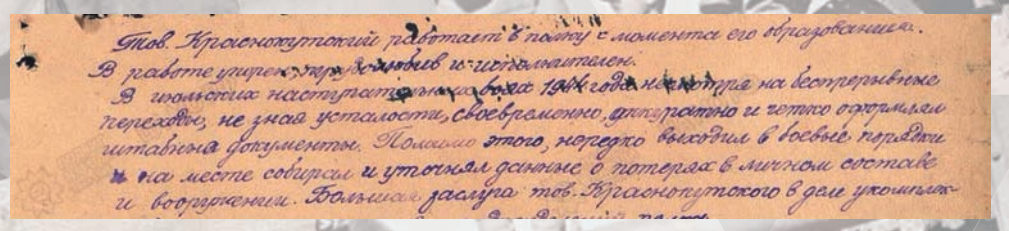

Тов. Краснокутский работает в полку с момента его образования. В работе упорен, трудолюбив и исполнителен. В июльских наступательных боях 1944 года несмотря на беспрерывные переходы, не зная усталости, своевременно, аккуратно и чётко оформлял штабные документы. Помимо этого, нередко выходил в боевые порядки и на месте собирал и уточнял данные о потерях в личном составе и вооружении. Большая заслуга тов. Краснокутского в деле укомплек-

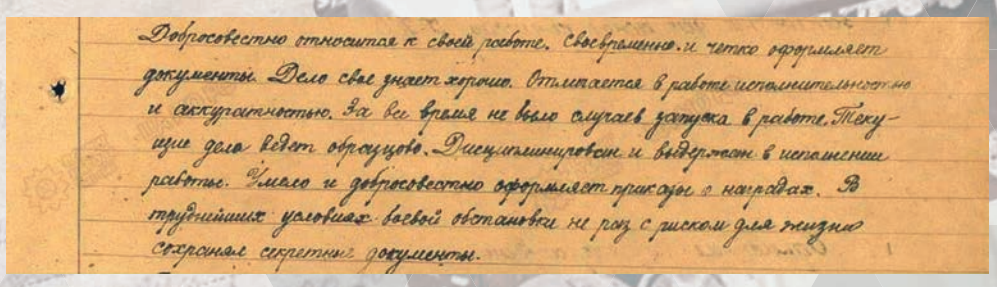

Добросовестно относится к своей работе. Своевременно и четко оформляет документы. Дело свое знает хорошо. Отличается в работе исполнительностью и аккуратностью. За все время не было случаев запуска в работе. Текущие дела ведет образцово. Дисциплинирован и выдержан в исполнении работы. Умело и добросовестно оформляет приказы о наградах. В труднейших условиях боевой обстановки не раз с риском для жизни сохранял секретные документы.

«Добросовестно относился к своей работе. Своевременно и чётко оформляет документы. Дело своё знает хорошо. Отличается в работе исполнительностью и аккуратностью. За все время не было случаев запуска в работе. Текущие дела ведёт образцово. Дисциплинирован и выдержан в исполнении работы. Умело и добросовестно оформляет приказы о наградах. В труднейших условиях боевой обстановки не раз с риском для жизни сохранял секретные документы».

НАГРАДЫ:

12.02.1944
медаль «За боевые заслуги»

19.08.1944
орден Красной Звезды

06.04.1985
орден Отечественной войны I степени

Краснокутский С. Н., г. Москва

РЕБРОВ
Павел Петрович

Мой дед, Ребров Павел Петрович, начал свой боевой путь в 1942 году, когда 17-ти летним юношей был призван в армию, и закончил его осенью 1945 года на Дальнем востоке. Был участником Ржевской битвы, операции по освобождению Ленинграда, Варшавы, Будапешта, Вены, участником битвы за Берлин, а также участвовал в разгроме японской армии на Дальнем востоке.

В тяжелейших боях под Ржевом летом 1942 года был тяжело ранен и попал в число погибших, о чем свидетельствует запись в архивных документах Министерства обороны. После госпиталя восстановил документы и окончил школу воздушных стрелков. В составе авиационного бомбардировочного полка дошел до конца войны.

Награжден многими боевыми медалями, в том числе, медалью «За отвагу» и орденом Отечественной войны.

НАГРАДЫ:

орден Отечественной войны

медаль «За отвагу»

Вспоминает Дудуев С. И., г. Москва

ГЛУШКОВ
Виталий Алексеевич

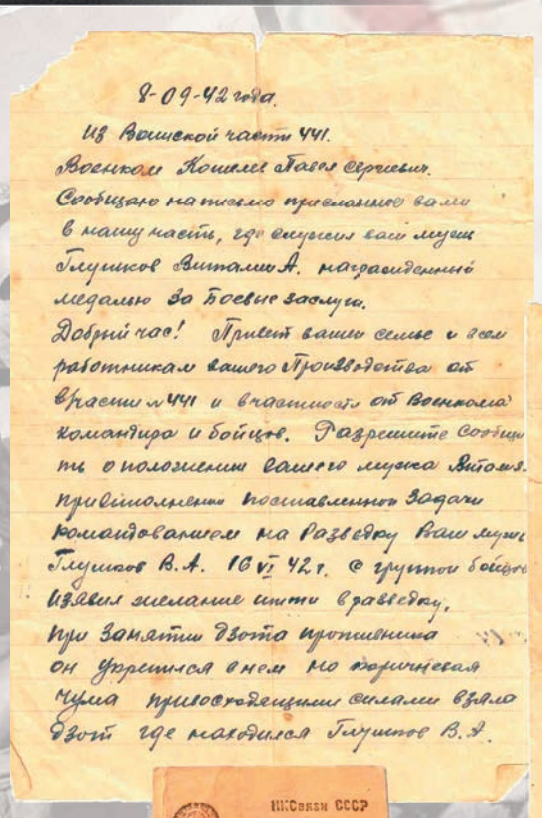

8-09-42 года.
Из Военной части 441.
Военком Кошкин Павел Сергеевич.
Сообщаю настоящее письмо в том в нашу часть, где служит ваш муж Глушков Виталий А. награжденный медалью за боевые заслуги.
Добрый час! Привет вашей семье и всем работникам вашего производства от бойцов части №441 и в частности от Военкома командира и бойцов. Разрешите сообщить о положении вашего мужа Виталия. При выполнении поставленной задачи командованием на разведку ваш муж Глушков В.А. 16 VI 42 г. с группой бойцов взявся выполнить задание, при занятии высоты противника он укрепился в ней но фашистская чума превосходящими силами взяла высоту где находился Глушков В.А.

С группой бойцов, в ночь на 17 VI 42 г. в обмундировании наших воинов и нашим автоматическим оружием при приближении нас к высоте стал противник поражать наших воинов, но всем было удобно взять с него. их находилось более Глушков. О трупов небыло. Но я как комиссар заверяю, что они погибли все герои преданные делу партии и правительству нашей Родины и Т. Сталину.

Вашего сына Воспитывал будет Сталин. Пишите как он работал и всю свою жизнь.

21. Военком 441 [illegible]

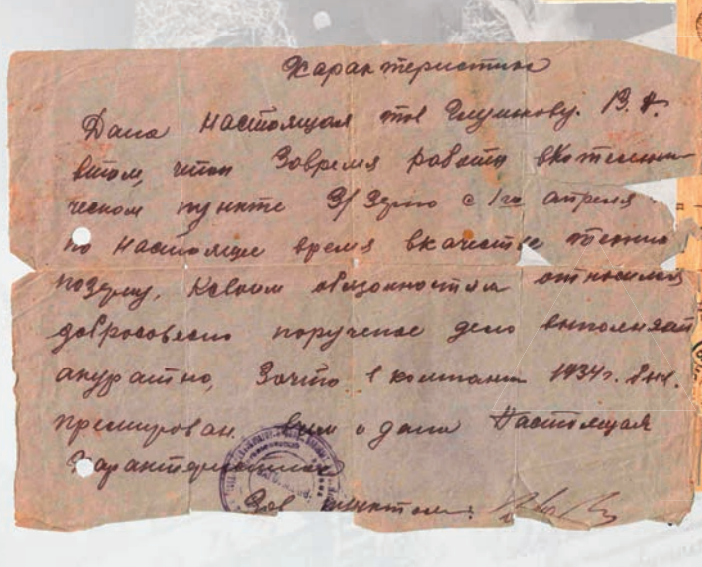

Характеристика
Дана настоящая тов. Глушкову В. А. в том, что Советская работа в настоящем пункте В/Здно с 1го апреля по настоящее время вкачестве техника поезда. Своим добросовестным отношением к порученное дело выполняет аккуратно. Зачислен в комсостав 1934 г. Имеет премирован. Дана настоящая с удостоверением.

Зав. [illegible]

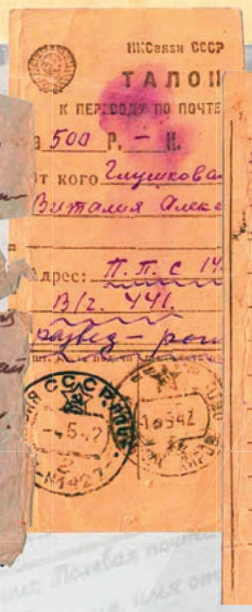

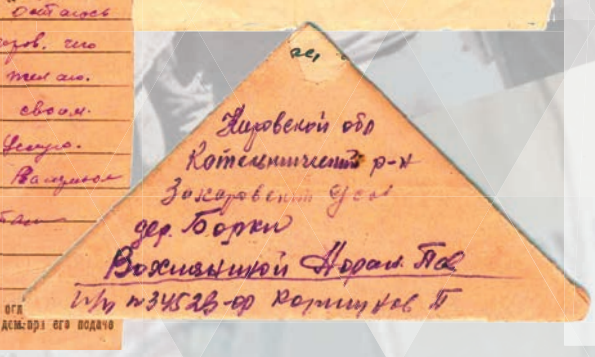

ПАМЯТИ ОТЦА

Прости, отец, сегодня День Победы.
День без тебя. Любимый праздник твой.
Сменился век. Мы, дети, стали деды,
Но не забудем радости людской.

Прости отец, но как бы мне хотелось,
Чтоб мы сегодня выпили с тобой,
Но жизнь колесо давно вертелось,
И ты ушел, как говорится, в мир иной.

Ушел. Но многое со мной осталось -
Твои поступки, мысли и слова.
Как много сделано тобою!
Как мало ты нам рассказал...

Я помню жаркий август, на покосе -
Привал. Устала, спряталась в тенёк,
Я попросила: «Папа, если можно,
Мне расскажи хоть что-то о войне».

Мне показалось, выдохнув из сердца,
Ты грустные тогда сказал слова:
«Я не хочу твое тревожить детство.
Я помню, как вчера, была война...

Когда вернулся с фронта я, бывало,
Рассказал, как было, все подряд,
Но мне не верили ни старый и ни малый,
Не верил даже мой сосед-солдат.

Начну с того, что в грозном эшелоне
Везли нас на Финляндский фронт,
Но надпись «Добровольцы» на вагоне,
А за окном 39-й год.

Под стук колес мы тихо выясняли -
Откуда? Кто? - Шептали и молчок,
Ведь были мы тогда, как нам внушали,
Сыны врагов, отродье кулаков.

А позже нас соединила знамя
Свирской дивизии. Но это все потом...
Мы не свою границу защищали -
Нас на чужую гнали напролом.

Стоял февраль, а нам сменили форму:
Вместо бушлата легкая шинель.
И ввязли мы в карельские болота,
И там полужива попал я в плен.

Один патрон лежит в стволе винтовки,
Пробита каска...Вражеская речь...
Ружье повесил на сучок березки...
Щелчок осечки отодвинул смерть...

И шел я, падая в проталины земные,
Ползти и встать заставит автомат.
Скрипел зубами, но... любил Россию.
А меня забыли - «без вести пропал».

Валентина Шалаева,
г. Нерюнгри

ПМЭФ

НА ПМЭФ ОБСУДИЛИ РАЗВИТИЕ ЖЕНСКОГО ПРЕДПРИНИМАТЕЛЬСТВА

23 мая Анна Цивилёва, заместитель генерального директора ООО «УК «Колмар», выступила в панельной дискуссии "Распространение умных и инновационных бизнес-моделей посредством расширения прав и возможностей женщин в сфере экономики" на Петербургском международном экономическом форуме. Организаторами мероприятия выступили комитет по развитию женского предпринимательства «ОПОРЫ РОССИИ», организация Объединённых Наций по промышленному развитию (ЮНИДО) и Фонд «Росконгресс». Дискуссия проводится в рамках ПМЭФ уже второй год подряд.

Мероприятие открыла Галина Карелова, заместитель председателя Совета Федерации, также в дискуссии приняли участие Анна Нестерова, председатель совета директоров, Global Rus Trade, руководитель рабочей группы БРИКС по цифровой экономике из Российской Федерации, Малика Ярбабаева, национальный координатор проекта ЮНИДО из Таджикистана, Армине Семизян, Национальный эксперт проекта ЮНИДО из Армении, Аазия Сааил Хан, директор, Schazoo Zaka PVT Ltd, участник проектов ЮНИДО по наращиванию потенциала женщин-предпринимателей из Пакистана и другие.

Дискуссия была посвящена передовым практикам, способствующим расширению прав и возможностей женщин в экономической сфере. Участники мероприятия рассказали о типичных проблемах, с которыми сталкиваются женщины-предприниматели в современном деловом мире, и о том, что помогло им преодолеть трудности и добиться успеха.

«Я могу с гордостью сказать, что число женщин, занятых в крупном и среднем бизнесе в России стремительно растёт. Они занимают руководящие посты и могут себя профессионально реализовывать, – комментирует Анна Цивилёва. – Я придерживаюсь мнения о балансе взаимодействия между мужчинами и женщинами, как сочетание женских и мужских способностей, которые усиливают результат совместной работы».

«Как «Колмар» поддерживает женщин на своем предприятии? Конечно же, мы предлагаем большой социальный пакет – это оздоровление женщин, спорт, организация детского отдыха, финансирование школы, где учатся наши ребята, а также компания компенсирует часть затрат на путевки для взрослых – рассказала Анна Цивилёва.

24 МАЯ АННА ЦИВИЛЁВА ПРИНЯЛА УЧАСТИЕ В ДИСКУССИИ НА ТЕМУ «ДАЛЬНЕВОСТОЧНЫЙ ПРОРЫВ. КАК СТАТЬ ЛИДЕРОМ РОСТА ЧАСТНЫХ ИНВЕСТИЦИЙ» В РАМКАХ ПМЭФ

Деловую программу Петербургского международного экономического форума открыла сессия на тему «Дальневосточный прорыв. Как стать лидером роста частных инвестиций». В ней приняли участие представители федеральных органов исполнительной власти, российского и зарубежного бизнес-сообщества, а также ведущие эксперты. Среди них Юрий Трутнев, полномочный представитель Президента РФ в ДВФО; глава РС (Якутия) Егор Борисов; председатель Государственной Думы РФ Ирина Яровая; заместитель генерального директора ООО «УК «Колмар» Анна Цивилёва; генеральный директор Агентства Дальнего Востока по привлечению инвестиций и поддержке экспорта Леонид Петухов; генеральный директор ПАО «Полюс» Павел Грачев; председатель правления, ООО «СИБУР» Михаил Карисалов; президент, главный исполнительный директор, Kinross Gold Corporation Пол Роллинсон; президент корпорации «ТехноНИКОЛЬ» Сергей Колесников и другие.

Первым с обращением выступил вице-премьер – полномочный представитель Президента РФ в Дальневосточном федеральном округе Юрий Трутнев. Он обозначил основные задачи, направленные на всестороннее поддержание отраслевого бизнеса на Дальнем Востоке.

«Мы будем продолжать поддерживать лучшие условия для ведения бизнеса, проводя постоянный анализ и своевременно внося изменения в законодательство», – акцентировал полпред.

В рамках обсуждения реализации крупных инвестиций на ДВ, Анна Цивилёва, заместитель генерального директора ООО «УК «Колмар» поделилась опытом реализации проекта якорного резидента ТОР «Южная Якутия».

«Когда мы создавали стратегию развития, было принято решение о строительстве фабрик, обогащающих рядовой коксующийся уголь. В результате мы получили концентрат премиального качества и его стоимость увеличилась более чем в три раза. Это позволило освоить экспортные рынки стран Азитско-Тихоокеанского региона» – рассказала Анна Цивилёва.

В качестве основных пожеланий к участию государства в реализации инвестиционных проектов Анна обозначила доработку действующей государственной поддержки. Это касается изменений сроков начала применения льготной ставки по налогу на имущество в размере 0% для резидентов ТОСЭР, совершенствования порядка предоставления налоговых преференций в рамках налогового законодательства, сокращения сроков возмещения НДС из бюджета до 1 месяца, доступности и стоимости кредитов для инвесторов, разработки закона о гарантиях осуществления инвестиционной деятельности по развитию территорий Дальнего Востока и ряда других существующих программ.

«На сегодняшний день, благодаря участию государственных механизмов мы реализуем свой проект с некоторым опережением» – в ходе выступления акцентировала Анна Цивилёва.

«КОЛМАР» ПРИНЯЛ УЧАСТИЕ В ПОДПИСАНИИ ХАРТИИ ОБЩЕСТВЕННОГО ДВИЖЕНИЯ «ЗДОРОВЬЕ 360°»

Генеральный директор – председатель правления ОАО «РЖД» Олег Белозёров и глава Российского союза промышленников и предпринимателей Александр Шохин в рамках работы Петербургского международного экономического форума подписали хартию Общероссийского общественного движения по сохранению профессионального здоровья человека «Здоровье 360°».

Присоединение к движению «Здоровье 360°» – добровольная поддержка инициатив, основанных на понимании и признании важности основных принципов сохранения здоровья трудящихся представителями бизнес-сообщества, активной роли руководства регионов в общественном развитии культуры здорового образа жизни, важности следования социальным нормам ответственной деловой практики для гармонизации интересов работодателя и сотрудника.

Основной идеей хартии является продвижение комплексного подхода для сохранения здоровья сотрудников на рабочем месте и внедрение культуры ЗОЖ среди трудоспособного населения.

«Забота о здоровье своих сотрудников и их семей, одна из приоритетных целей нашей компании, например, ежегодно мы организовываем поездки для детей сотрудников в оздоровительные лагеря, оплачиваем посещение бассейна и фитнеса коллегам, – комментирует Анна Цивилёва, заместитель генерального директора ООО «УК «Колмар».

БЛАГОТВОРИТЕЛЬНОСТЬ

ДЕТКИ «КОЛМАРА» ПОБЫВАЛИ В МОСКВЕ

Поездка была организована с 19 по 22 мая 2018 г. при финансовой поддержке ООО «УК «Колмар» для детей, посещающих школы художественной гимнастики и многодетных сотрудников компании.

Организаторы приложили максимум усилий для того, чтобы ребята интересно провели 4 дня в Москве. Для группы юных путешественников была составлена целая программа мероприятий, начиная от обзорной экскурсии по городу и Красной площади, заканчивая посещением Оружейной палаты и Московского зоопарка.

Для многих детей поездка стала осуществлением «спортивной» мечты. В заключительный день туристической программы, ребята посетили ежегодный, пожалуй, самый главный праздник в мире художественной гимнастики – фестиваль «Алина 2018». В «Ледовом дворце ВТБ» праздничное представление стало центром притяжения тысяч юных гимнастов со всего мира. Главные темы номеров нынешнего фестиваля – вера в себя, в свои силы, в дружбу, которая творит чудеса и помогает преодолеть трудности.

В порывах восторженных оваций, ребята ликовали от радости и загадывали желание – оказаться по ту сторону занавеса, но уже в качестве выступающих профессионалов.

«КОЛМАР» ПОЗДРАВИЛ ВЫПУСКНИКОВ ГИМНАЗИИ №1

24 мая для выпускников нерюнгринских школ прозвенел символический «Последний звонок». Традиционно перед экзаменами состоялись торжественные линейки. Выпускницы в форменных платьях и статные юноши в костюмах были главными на этом празднике.

В этот день руководство «УК «Колмар» обратилось с поздравительной речью к директору, педагогам и воспитанникам подшефной гимназии №1. Выпускникам пожелали успешной сдачи экзаменов, доброго и лёгкого пути по взрослой жизни, целеустремленности и отсутствия преград на пути к достижению важных целей.

Сегодня они веселятся и радуются, а уже совсем скоро, не скрывая печали, попрощаются друг с другом. По данным статистики, из 70 выпускников только 16 остаются в родном городе Нерюнгри. Большая половина ребят предпочитает переезжать и получать высшее образование в крупных городах России.

«Компания «Колмар» планирует создать инженерный класс, где ребята, будучи школьниками, смогут получить знания, необходимые для работы в крупнейшем угольном предприятии России» – рассказала директор по управлению персоналом ООО «УК «Колмар» Алёна Гаврилова.

По мнению организаторов, этот проект откроет молодым специалистам новые возможности для успешной реализации себя в маленьком, но перспективном городе Нерюнгри.

ИНТЕРВЬЮ

ПРИЕХАЛ В НЕРЮНГРИ И НАШЁЛ СВОЮ СУДЬБУ

Прославленный жемчужиной Кузбасса за потрясающую красоту природы, простилается небольшой город Междуреченск. Именно там вырос и получил свой первый опыт работы на горном предприятии герой сегодняшней рубрики – Григорий Фатхулин, начальник участка погрузки и переработки ГОК «Инаглинский».

Сейчас начальник, а еще 7 лет назад, 22-летний Григорий, отработав некоторое время на одном из месторождений Кузнецкого угольного бассейна, остался без надежды на дальнейшие перспективы карьерного роста и твёрдо решил что-то менять.

«Долго ждать не пришлось, мою жизнь в тот момент «перевернул» судьбоносный звонок от отца. Он тогда уезжал в Нерюнгри на заработки, трудился на шахте «Денисовская». Отец воодушевленно рассказывал о молодом, но стремительно развивающемся предприятии «Нерюнгриуголь», где для работников предоставляется полный соц. пакет и возмещается оплата за съем жилья» – вспоминает Григорий.

В 2011 году, решившись на переезд, Григорий получил дополнительные сертификаты по нескольким рабочим специальностям и отправился на покорение небольшого, но перспективного северного города Нерюнгри. Рассмотрев резюме, молодого специалиста приняли горным мастером на участок Шахтной поверхности.

«Я устраивался на рабочую должность. Планировал приехать на год-два, заработать денег и вернуться. Но я всегда хотел развития. Считаю, что человек должен работать в первую очередь над собой, всегда стремиться к большему и доводить начатое до конца. Да и по-настоящему интересная работа увлекла. Я старался в полную силу и результат не заставил себя ждать» – добавил Григорий.

Через некоторое время Григорию предложили должность заместителя начальника участка. В обязанности входило выполнение задач по переработке и погрузке угля. Взяв на себя ответственность, он с еще большим энтузиазмом принялся за работу.

В конце 2013 года, по ряду сложившихся обстоятельств, в трудовой деятельности Григория образовался перерыв длительностью в 2 года. Уже в 2015 году сотрудник вернулся в родной ГОК «Инаглинский», где приступил к обязанностям начальника участка погрузки.

«Лучших условий для работы я не встречал. Предприятие уверенно развивается. Хорошие отношения в коллективе, достойная заработная плата и полный соц. пакет – это то, чем могут гордиться сотрудники «УК «Колмар» – рассказал Григорий.

Действительно, одним из элементов успеха «УК «Колмар» является корпоративная культура, главная цель которой – создание для сотрудников комфортных психологических условий, организация должной моральной и материальной поддержки. Компания создает все условия для того, чтобы сотрудник эффективнее выполнял свою работу.

С момента трудоустройства Григория прошло 7 лет. И сейчас он счастлив. Со своей невестой, Селезневой Верой, он познакомился на работе. Она приехала из Хабаровска и сейчас занимает должность диспетчера на фабрике «Инаглинская».

«Я благодарен, что судьба преподнесла мне такой подарок. Кто бы мог подумать, что 2 человека из разных уголков страны встретятся здесь, в Нерюнгри, в «Колмаре». Свою работу я теперь полюбил ещё больше» – улыбаясь, поделился Григорий.

Сейчас молодая пара готовится к скорой свадьбе и задумывается о пополнении. А мы пожелаем им еще больших успехов в личной жизни и, конечно, на работе. Будем надеяться, что когда-нибудь и их сын или дочь станет лучшим специалистом «УК «Колмар». И тогда мы с удовольствием об этом расскажем.

ВАКАНСИИ

«КОЛМАР» ПРИГЛАШАЕТ НА РАБОТУ

1. **Машинист буровой установки DM-45 и Машинист буровой установки FlexiRoc D 65**
Вахта/постоянное место работы.
Полный соц.пакет. Общежитие.
Достойный уровень заработной платы

2. **Водитель автомобиля БелАЗ-7540**
Вахта/постоянное место работы.
Полный соц.пакет. Общежитие.
Уровень з/п от 60 т. р.

3. **Мастер на Обогатительную фабрику «Денисовская»**
Постоянное место работы.
Новое оборудование! Полный соц. пакет. Общежитие.
Уровень з/п от 70 т. р.

4. **Машинист конвейера на Обогатительную фабрику «Денисовская»**
Постоянное место работы.
Новое оборудование! Полный соц. пакет. Общежитие.
Уровень з/п от 45 т. р.

5. **Начальник участка на Открытые Горные работы**
Постоянное место работы.
Полный соц.пакет. Общежитие.
Уровень з/п от 90 т. р.

6. **Машинист горных выемочных машин**
Постоянное место работы.
Полный соц.пакет. Общежитие.
Уровень з/п от 80 т. р.

7. **Электрослесарь подземный**
Постоянное место работы.
Полный соц.пакет. Общежитие.
Уровень з/п от 80 т. р.

8. **Машинист подземных самоходных машин**
Постоянное место работы.
Полный соц.пакет. Общежитие.
Уровень з/п от 80 т. р.

9. **Слесарь по обслуживанию и ремонту оборудования (5 разряд)**
Постоянное место работы.
Полный соц.пакет. Общежитие.
Уровень з/п от 70 т. р.

10. **Электрослесарь по обслуживанию и ремонту оборудования**
Постоянное место работы.
Полный соц.пакет. Общежитие.
Уровень з/п от 70 т. р.

Информация по телефонам:
8(41147) 97-179,
8(41147) 97-175

Резюме принимаются по адресу:
1791803@mail.ru

Инстаграм: uk_kolmar

ВК: vk.com/uk_kolmar

Одноклассники: ok.ru/group/55167095210219

Youtube: youtube.com/channel/UCNzSWgsBAr5nT2TPxAR4w5Q

Корпоративное издание «Вестник Колмара», Учредитель: ООО «УК «Колмар», Председатель редакционной комиссии – А.А. Лёвин. Главный редактор – В.А. Погожева. Журналисты – А.В. Белашова и Е.Р. Попроцкая. Дизайн и вёрстка – Д.И. Лобач. Тираж 300 экз. Распространяется бесплатно. Все материалы, опубликованные в газете, предназначены исключительно для внутреннего использования.